

*Проект*

*“Знай историю своего вуза”*

**НГМИ – НГМА – НГМУ**

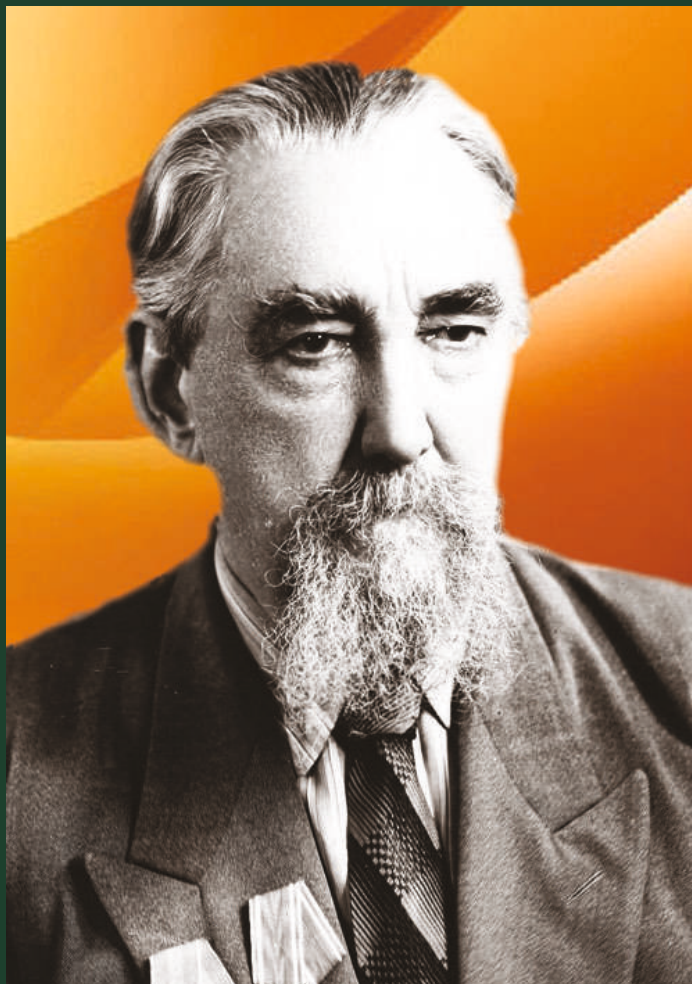

*Федор Алексеевич*

**НОВОСЁЛОВ  
ФЁДОР  
АЛЕКСЕЕВИЧ**

*Время и люди*

УДК 378.661(571.14)

ББК 5г

Н 76

*“Вся жизнь Фёдора Алексеевича Новосёлова являлась ярчайшим примером преданности своей любимой профессии. Высокий профессионализм, гуманизм, доброжелательность, интеллигентность, скромность, умение донести до слушателя знания по судебной медицине снискали признание и уважение не только у своих учеников, но и у медицинского сообщества и работников правоохранительных и судебных органов”*

*Зав. кафедрой судебной медицины НГМУ,  
профессор Владимир Павлович Новосёлов,  
ученик Ф.А. Новосёлова*

**Н 76** Составители: Маринкин И.О., Новосёлов В.П., Николаева И.И., Надеев А.П. Фёдор Алексеевич Новосёлов. – Новосибирск: Издательско-полиграфический центр НГМУ, 2022. – 20 с.

Книга посвящена основателю и первому заведующему кафедрой судебной медицины Новосибирского государственного медицинского института с 1939 по 1970 год, Отличнику здравоохранения, профессору Фёдору Алексеевичу Новосёлову (1897-1977), внёсшему большой вклад в становление и развитие судебно-медицинской службы Новосибирска.

Книга будет интересна не только врачам, историкам медицины, студентам медицинских вузов, но и широкому кругу читателей. Книга издана в рамках проекта музея НГМУ и кафедры социально-исторических наук «Знай историю своего вуза» – «НГМУ: время и люди».

© НГМУ, 2022 г.

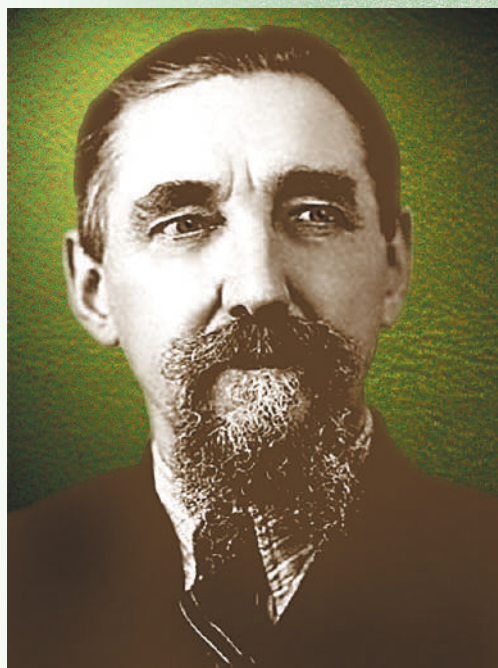

## Фёдор Алексеевич НОВОСЁЛОВ (1897-1977)

Доктор медицинских наук,  
профессор,  
заведующий кафедрой  
судебной медицины НГМИ  
(1939 – 1970),  
Отличник здравоохранения

Фёдор Алексеевич Новосёлов родился 27 мая 1897 года в городе Бийске Алтайского края в многодетной семье мещанина и был четырнадцатым ребёнком. Основанный по Указу Петра Первого ещё в 1709 году город Бийск, из форпоста, имевшего важное военно-стратегическое значение, к концу XIX века превратился в торговый центр, через который проходил торговый путь в Горный Алтай, Монголию и Китай. Поэтому не случайно отец Фёдора Алексеевича, Алексей Константинович Новосёлов, был купцом, активно занимался торговлей. Мать умерла от кровоизлияния в мозг, когда Фёдору было всего 12 лет. Отец скончался в 1922 году на 80-м году жизни.

Фёдор Алексеевич пошёл учиться в возрасте восьми лет, сначала в трёхгодичную начальную школу, а затем продолжил обучение в городской гимназии № 1 (реальное училище), которое окончил в 1918 году. В этом же году он поехал в Томск для поступления в Томский университет. 1 сентября 1918 года Ф.А. Новосёлов был зачислен на 1-й курс медицинского факультета. Некоторое время до сентября 1918 года он работал секретарём Каракорумской Алтайской управы.

В годы гражданской войны в связи с мобилизацией всего мужского населения Фёдору Алексеевичу пришлось прервать обучение. Как и большинство граждан мужского населения, про-



Фёдор Новосёлов (слева) –  
гимназист реального училища



Томский императорский университет,  
начало XX века



*Здание клиники медицинского факультета Томского университета*

года он вновь вернулся в Томский университет и продолжил образование.

По мнению сокурсников Фёдор Алексеевич в молодые годы был жизнерадостным и очень увлекающимся человеком. С первых же курсов он проявил интерес к судебной медицине, а с 1 сентября 1922 года без отрыва от учёбы стал даже работать препаратором на кафедре судебной медицины университета и работал там вплоть до окончания учёбы.

В 1924 году Ф.А. Новосёлов окончил медицинский факультет ТГУ и, получив звание врача, был оставлен на кафедре судебной медицины сначала в должности научного сотрудника, а затем до 1929 года – ассистентом, один год временно исполняя обязанности заведующего кафедрой (1929-1930). В 1930 году медицинский факультет Томского университета был выделен в самостоятельный институт – Томский государственный медицинский институт (с 1992 года – Сибирский государственный медицинский университет).

С кафедрой судебной медицины Томского императорского университета была связана значительная часть жизни и практической деятельности Фёдора Алексеевича Новосёлова. Его имя вошло в её историю наряду с известными представителями судебной медицины страны.

Кафедра была организована в 1890 году на медицинском факультете Томского императорского университета. Её организатором и первым руководителем был Заслуженный деятель Российской империи, профессор Михаил Фёдорович Попов (1895-1913), который затем был избран ректором Томского университета (1913-1916).



*Фёдор Новосёлов в студенческом общежитии университета, 1923*

живающих в Западной Сибири, в марте 1919 года он был мобилизован в армию адмирала Колчака, провозгласившего себя Верховным правителем России и Временного Сибирского правительства.

В течение 9 месяцев Фёдор Алексеевич служил рядовым тяжёлой батареи 1-го Сибирского артиллерийского дивизиона на Пермском направлении (в Сибирской армии Колчака). Особого выбора тогда у него не было, как и у большинства жителей. Однако в результате разрозненности белогвардейской армии и несогласованности действий её руководителей на территории страны укрепились позиции большевиков, и люди стали переходить на их сторону. Так, с 17 декабря 1919 года Ф.А. Новосёлов уже служил в рядах Красной армии, и только 20 марта 1920

Из недр кафедры вышла большая плеяда будущих ведущих учёных судебной медицины России. В первые годы существования кафедры вскрытия трупов проводились в тесном и малоприспособленном помещении старого анатомического корпуса, а с 1907 года – в новом корпусе, построенном по инициативе М.Ф. Попова. Исследования трупов выполнялись самим М.Ф. Поповым и помощником прозектора Михаилом Ивановичем Райским, впоследствии ставшим известным профессором, написавшим учебник и заведовав-

шим кафедрами судебной медицины сначала в Саратове, затем в Ленинграде и Одессе. Санитаром морга был Николай Нилович Бурденко, впоследствии выдающийся советский хирург, организатор здравоохранения, основоположник советской нейрохирургии, первый президент АМН СССР.

Последователями профессора М.Ф. Попова стали и выпускники Томского университета, которые после него возглавляли кафедру судебной медицины. Это профессора – Пётр Михайлович Караганов (1917-1921) и Константин Александрович Нижегородцев (1922-1932), автор учебника «Основы судебно-медицинской экспертизы». Кроме того, М.Ф. Попов, М.И. Райский и П.М. Караганов организовали в Томске одну из первых в стране судебно-биологическую лабораторию и химическую – для «грязных» манипуляций, т.е. для разрушения органов, исследуемых на минеральные яды.



*Профессор М.Ф. Попов*

Фёдор Алексеевич проходил обучение и стал работать на кафедре в период её руководства профессором К.А. Нижегородцевым. «Ф.А. Новосёлов – хороший преподаватель, убеждённый судебный медик. Как работник Ф.А. Новосёлов незаменим. Он органически сросся с кафедрой, работая со студенческой скамьи. Он одинаково серьезно выполняет всякую работу, моет посуду, ухаживает за лабораторными животными, ремонтирует аппаратуру» – написал в своём рекомендательном письме на должность ассистента кафедры К.А. Нижегородцев.

Вместе с Фёдором Алексеевичем в это время работали также Клавдия Ивановна Хижнякова (впоследствии заведующая кафедрой судебной медицины в Москве) и Лазарь Маркович Эйшлин (впоследствии заведующий кафедрой в Саратове). С ними у Фёдора Алексеевича сложились добрые товарищеские отношения. Они долго вели переписку, поздравляли друг друга с праздниками. В 1939 году Л.М. Эйшлин подарил Фёдору Алексеевичу свою монографию «Огнестрельные повреждения» с надписью «Глубокоуважаемому доценту Ф. Новосёлову от автора 05.03.1939 г.».

Так получилось, что после отъезда профессора К.А. Нижегородцева в Смоленск в 1932 году, некоторое время (до 1934 года) исполнять обязанности заведующего кафедрой было поручено тогда ещё ассистенту, 36-летнему Ф.А. Новосёлову. За весь период работы на кафедре судебной медицины в Томске Фёдор Алексеевич показал себя опытным преподавателем, выполняя большую учебную работу со студентами. Так, в отчёте кафедры за 1933 год было отмечено, что годовая учебная нагрузка всей кафедры составляла 960 часов, из них нагрузка ассистента Ф.А. Новосёлов – 678 часов. Вплоть до 1937 года работы в Томском медицинском институте Фёдор Алексеевич приобрёл достаточно хороший опыт как в преподавании судебной медицины, так и в руководстве кафедрой.

Фёдор Алексеевич Новосёлов прекрасно читал лекции и проводил практические занятия со студентами. Он пользовался огромным уважением у них, о чём говорят благодарные надписи на обратной стороне фотографий, подаренных ему выпускниками: «На память одному из лучших преподавателей Ф.А. Новосёлову» (30.04.1934); «На долгую и добрую память дорогому нашему другу Ф.А. Новосёлову (12.06.1936); «Дорогой Фёдор Алексеевич, помните и не забывайте уважающих Вас учеников I-го курса 5-й группы акушерского отделения» (1936).

В этот период, несмотря на большую учебную нагрузку, Фёдор Алексеевич активно занимался научной работой под руководством профессора К.А. Нижегородцева, доцента Я.Л. Лейбовича, а в последующем профессора Е.А. Поляковой. Им были



*Профессор К.А. Нижегородцев*



*Практические занятия по судебной медицине.*

выполнены следующие работы: «Введение преподавания военной экспертизы в судебную медицину» (1933); «1000 исследований жителей города Томска на группы крови» (1934); «Группы крови у собак» (1934); «Группы крови у скоропостижно умерших» (1934); «Исключение побочных преципитинов *in vivo*» (1935); «Прободение пищевода и аорты рыбьей костью» (1937).

Будучи на кафедре в должности ассистента и заведующего кафедрой Ф.А. Новосёлов активно участвовал в общественной жизни Томского медицинского института. Он был членом местного комитета вуза, членом добровольной пожарной дружины.

В 1937 году Ф.А. Новосёлов успешно защитил кандидатскую диссертацию на тему «К вопросу о самопроизвольном разрыве сердечной мышцы», которая имела значительный интерес для практических судебно-медицинских экспертов, так как раскрывала патогенез причинно-следственной связи между имеющейся патологией сердечной мышцы и разрывом её, что приводило к внезапной смерти. 23 декабря 1938 года решением ВАК (протокол № 41/92) Ф.А. Новосёлов был утверждён в учёном звании доцента на кафедре судебной медицины.

С 1939 года начинается Новосибирский период в жизни Ф.А. Новосёлова, который связан с историей Новосибирского государственного медицинского института (НГМИ), открывшегося четырьмя годами раньше, в 1935 году.

Кафедра судебной медицины НГМИ была организована в весеннем семестре 1937-1938 учебного года, когда студенты молодого сибирского вуза перешли уже на 5-й курс и по учебному плану должны были проходить курс судебной медицины. Именно тогда для организации работы кафедры из Томска и были приглашены старший ассистент Фёдор Алексеевич Новосёлов и профессор Елизавета Анцовна Яковлева, которая временно была назначена заведующей кафедрой уже в Новосибирске. Вместе с Е.А. Яковлевой Фёдор Алексеевич стал читать первые лекции и проводить практические занятия по судебной медицине.

В должности заведующей Е.А. Яковлева проработала всего лишь полгода, и последующий год временно исполнял обязанности заведующего кафедрой профессор Николай Лаврович Поляков из Ленинграда, с именем которого

связаны организация, становление и развитие системы усовершенствования судебно-медицинских экспертов в нашей стране. В 1939 году он вновь вернулся в Ленинград и в дальнейшем умер во время блокады в 1942 году.

Фёдор Алексеевич Новосёлов с сентября 1937 по август 1939 года занимал должность ассистента кафедры, а в период отсутствия заведующих кафедрой исполнял их обязанности, как это уже было не раз в Томске.



*Группа студентов за изучением протокольного материала*

На момент организации кафедры судебной медицины всю практическую судебно-медицинскую деятельность в городе Новосибирске осуществлял городской врач, который производил вскрытия в сторожке при городском кладбище. Специального помещения для освидетельствования пострадавших в городе не было, поэтому оно проводилось в комнате квартиры городского эксперта В.М. Виноградова по улице Щетинкина. Комната была небольшой, площадью около 6 квадратных метров с узеньким коридорчиком, где находились посетители. Каких-либо других помещений для проведения судебно-медицинской экспертизы не было. Учебный процесс со студентами также проходил в этой же комнате. Из-за небольшой её площади занятия проходили не с целой группой, а с несколькими студентами.

Вскрытие же трупов производилось в предоставленной комнате на кафедре нормальной анатомии НГМИ. В зимнее время трупы доставлялись из городского морга, который находился на кладбище, на санях, в весеннее – на телеге. Ввиду того, что служителей на кафедре не было, то трупы с подводы на носилках переносили сами ассистенты. Служитель был принят только 5 февраля 1938 года (С.В. Зимин). Такое тяжёлое положение по обучению студентов практически продолжалось с 1937 по 1939 годы. Но, несмотря на такую обстановку, студенты в полной мере получали необходимый материал и приобретали практические навыки.

В 1939 году Фёдор Алексеевич защитил докторскую диссертацию на тему «Изменения центральной нервной системы при смерти от действия пламени». Научная и практическая ценность его докторской диссертации заключалась в том, что в ней впервые были описаны выявленные изменения в центральной нервной системе, свидетельствующие о прижизненном действии пламени. Только через 2 года после защиты диссертации, а именно 21 июня 1941 года, накануне начала Великой Отечественной войны прошло заседание ВАК (протокол № 23 от 21 июня 1941 года), на котором Ф.А. Новосёлову была присуждена учёная степень доктора наук и учёное звание профессора по кафедре судебной медицины. Аттестат профессора и диплом доктора наук были им получены лишь спустя 7 лет после защиты докторской диссертации, после окончания войны – 5 и 6 марта 1946 года.

Сразу после защиты докторской диссертации Фёдор Алексеевич был назначен заведующим кафедрой судебной медицины НГМИ, которой бессменно руководил более 30 лет. Ф.А. Новосёлов, возглавив кафедру, начал проводить большую работу по организации кафедры. Во вновь построенном морфологическом корпусе на территории первой городской клинической больницы на первом эта-

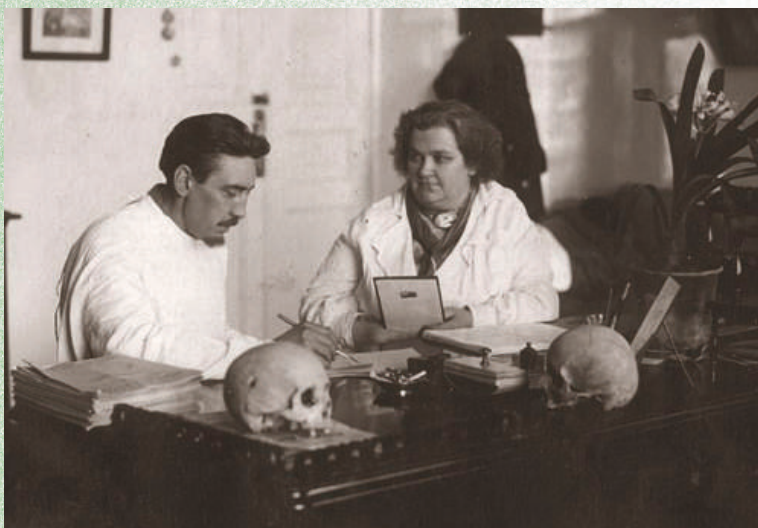

*Ф.А. Новосёлов с профессором Е.А. Яковлевой*



*Ф.А. Новосёлов в своём рабочем кабинете*



*Ф.А. Новосёлов со студентами*

б-ю микроскопами, настольными весами.

Заведующий кафедрой и ассистенты проводили вскрытия трупов и освидетельствования потерпевших без дополнительной оплаты, в качестве оказания помощи городской судебно-медицинской экспертизе. Судебно-медицинские исследования трупов и учебные вскрытия со студентами производились в одних и тех же секционных.

1940-е годы являлись временем не только становления и развития кафедры, но в этот период под руководством Ф.А. Новосёлова была сформирована судебно-медицинская экспертная служба в Новосибирске. Для преподавания и выполнения практических экспертиз привлекались способные и инициативные кадры. Так, одним из первых преподавателей (ассистентов) на кафедре, кроме Фёдора Алексеевича, стал областной судебно-медицинский эксперт Григорий Анисимович Прейсман, который в 1952 году был назначен начальником Новосибирского областного бюро судебно-медицинской экспертизы.

Коллектив кафедры постепенно складывался и становился профессиональным. Ученики Фёдора Алексеевича становились ассистентами кафедры, а затем и руководителями здравоохранения, судебно-медицинских учреждений, защищали кандидатские и докторские диссертации, возглавляли кафедры судебной медицины в других институтах страны.

Так, в разные годы на кафедре работали: городской судебно-медицинский эксперт Н.Н. Козырев (1943-1948); аспирант-ассистент О.Г. Токарева (1943-1960), которая затем переехала на работу в Семипалатинский медицинский институт; А.Е. Спасомская (1946-1961), которая после защиты кандидатской диссертации в 1961 году заведовала курсом судебной медицины в Архангельске; выпускница НГМИ, аспирант А.П. Фалалеева (1946-1949); доцент А.И. Муханов (1959-1961), который вёл большую научно-исследовательскую работу на кафедре, впервые организовав научный студенческий кружок, а в последние годы был заведующим кафедрой в Тернополе; клинический ординатор, а затем доцент А.Е. Шорохов, известный своими многочисленными исследованиями по определению наступления смерти, работавший на кафедре судебной медицины НГМИ до 1992 года и другие.



*Ф.А. Новосёлов, 1930-е годы*

С 1965 года на кафедре работал доцент Владимир Сергеевич Курбатов, который с 1991 по 1996 годы заведовал кафедрой судебной медицины НГМИ. В 1968 году на кафедру ассистентом был принят В.И. Фокин, который после защиты кандидатской диссертации стал заведующим курсом судебной медицины в Волгограде.

же левого крыла здания для кафедры были выделены помещения: кабинет заведующего, кабинет ассистентов, кабинет для освидетельствования пострадавших, кабинет для практических занятий со студентами, кабинет для дежурных служителей, комната для лаборатории, а также 2 секционных зала. Кроме того, еще 3 комнаты были сданы в аренду для бюро городской судебно-медицинской экспертизы. Все помещения кафедры были большие, светлые и укомплектованы мебелью, лабораторной посудой с реактивами, секционными наборами,

Лекции Ф.А.Новосёлова по судебной медицине собирали полные залы, его приходили слушать не только студенты, но и эксперты, и врачи, их привлекали глубокие познания, эрудиция, яркая образная речь, запоминающиеся примеры из богатейшего личного опыта. Причём лекции были настолько эмоциональны, что вызывали большой интерес к предмету и уважение к личности Фёдора Алексеевича Новосёлова.

Сотрудниками кафедры проводилась научно-исследовательская работа под непосредственным руководством Ф.А. Новосёлова. Несмотря на дефицит штатных сотрудников кафедры, большую учебную и общественную нагрузку в предвоенные, военные и послевоенные годы он активно занимался научной и методической работой. Фёдором Алексеевичем были выполнены научные труды: «Закупорка дыхательных путей инородными телами» (1938), «Цистицерк мозга и сердца» (1938), «Об одной случайной находке (туберкулёз сердца) в случае скоропостижной смерти» (1938), «Эхинококк желудка» (1940), «Гнойный аппендицит у ребёнка грудного возраста» (1941), «Членовредительство – способы и меры борьбы» (1942), «Определение дальности выстрела по рубцам при членовредительстве» (1942), «Отравление метанолом» (1943), «Справочник по судебно-медицинской экспертизе для работников следствия» (1945), «Краткое руководство по судебной медицине для юристов» (1945), «Офармакологическом действии багульника» (1948), «К вопросу о кофеинизме» (1948), «О действующих началах багульника» (1948), «К вопросу о действии на ЦНС при ожогах» (1948), «Судебно-медицинские материалы по отравлению промышленными ядами за 1952-53г.г.» (1954), «Кровоизлияние в мозг под влиянием эмоций» (1954), «Анализ материалов судмедэкспертизы по определению процентов утраты трудоспособности при различных травмах» (1954) и др.

Под руководством Ф.А. Новосёлова ассистент А.Е. Спасоломская за период работы на кафедре написала следующие статьи: «Травма тупым орудием по протокольным материалам судебной медицины НГМИ за 15 лет»; травма нижних конечностей тупым орудием со смертельным исходом»; «Экспериментальные исследования прижизненных и посмертных переломов трубчатых костей в судебно-медицинском отношении»; «Судебно-медицинское значение признаков прижизненных и посмертных переломов трубчатых костей (экспериментально-гистологические исследования)»; «Травматизм однорельсовым транспортом, его судебно-медицинское значение и меры борьбы с ним».



*Морфологический корпус НГМИ, 1940-е годы*





*Профессор Ф.А. Новосёлов,  
1940-е годы*

Данное научное направление имело не только большое научное значение, но и вносило серьёзный вклад в практическую экспертную деятельность. По результатам выполняемых работ А.Е. Спасоломская в 1955 году успешно защитила кандидатскую диссертацию на тему: «Судебно-медицинское назначение признаков прижизненных и посмертных переломов трубчатых костей» в 1-м Московском медицинском институте.

Ф.А.Новосёлов и сотрудники кафедры активно принимали участие в совещаниях и конференциях судебных медиков РСФСР и СССР. Так, в 1948 году он и два ассистента выступили на конференции судебных медиков и криминалистов в Алма-Аты (Казахстан) с тремя докладами: «К вопросу о смерти при действии пламени» (Ф.А. Новосёлов), «Травма тупым оружием» (А.Е. Спасоломская), «Причина скоропостижной смерти у детей до 3-х лет при заболеваниях дыхательных путей» (О.Г. Токарева). В 1954 году приказом Министра здравоохранения РСФСР Ф.А.Новосёлов был командирован в Горький для участия во Всероссийском совещании судебно-медицинских экспертов.

На кафедре проводились научно-практические конференции для студентов, врачей, издавались справочники и руководства по судебной медицине для работников следствия и суда, юристов. В эти годы он лично принимал участие во всех сложных экспертизах, активно делился опытом с молодыми преподавателями и экспертами.

В 1951 году вышел основополагающий приказ Министерства здравоохранения СССР о создании судебно-медицинской службы в стране. Для работы созданного в 1952 году в Новосибирске областного бюро судебно-медицинской экспертизы (НОКБСМЭ) требовались кадры. Для этого профессор Ф.А. Новосёлов организовал при кафедре субординатуру, где под его руководством в 1952-1953 учебном году впервые была подготовлена большая группа субординаторов, которые после окончания сразу приступили к самостоятельной экспертной деятельности.

Новые молодые кадры составили основной костяк Новосибирского областного бюро судебно-медицинской экспертизы, который возглавил ассистент кафедры Г.А. Прейсман. Значительная часть экспертов этого выпуска стали организаторами экспертной службы в районах области и городах Западной Сибири (И.А. Станилевич, В.И. Дубровский, Л. Тов, Ю.И. Пономарёв, О.Я. Виноградский, Н.С. Никонов и др.).



*Ф.А. Новосёлов с ассистентами кафедры*

Фёдор Алексеевич лично принимал участие во всех сложных экспертизах, делился опытом и знаниями с молодыми преподавателями и экспертами. Постепенно создавался единый экспертный коллектив, способный решать задачи развивающейся экспертной службы.

В 1966 году после длительного перерыва кафедра вновь приступила к подготовке судебно-медицинских кадров через субординатуру. Субординаторы 1960-1970 учебного года внесли славную страницу в историю развития судебной медицины Новосибирской области. Так, Владимир Павлович Новосёлов с 1984 года стал на-

чальником Новосибирского областного бюро судебно-медицинской экспертизы, а с 1996 года возглавил кафедру судебной медицины НГМУ. В.Н. Тимофеев, В.В. Веденин, В.Ф. Жуков, Т.А. Хотченко, С.М. Хряков и многие другие стали ведущими специалистами НОКБСМЭ.

Деятельность профессора Ф.А. Новосёлова была чрезвычайно многогранной. Он преподавал судебную медицину не только в медицинском институте, но и в военных училищах, школе КГБ («СМЕРШ»), в Новосибирском филиале юридического факультета Томского университета. Когда он читал лекции для студентов медицинского института послушать его приходили юристы и следователи. Он постоянно оказывал консультативную помощь работникам правоохранительных органов, следственного аппарата прокуратуры, МВД, КГБ, среди которых авторитет профессора Ф.А. Новосёлова был очень высок.

Несмотря на большую нагрузку по основной работе и работе по совместительству сначала в городском, а затем областном бюро СМЭ Фёдор Алексеевич на протяжении многих лет активно занимался общественной работой. Так в докладной записке на имя ректора НГМИ, профессора Г.Д. Залесского от 28.11.1962 года он сообщал: «... На запрос главного управления учебными заведениями о совместительствах и других видах постоянных поручений, выполняемых профессорами сообщаю, что я являюсь членом учёного совета НГМИ, членом Методической комиссии, председателем государственной экзаменационной комиссии переходных экзаменов на 2-м курсе, ректором университета здоровья, членом правления общества политических и научных знаний, членом редколлегии журнала судебно-медицинская экспертиза, Председателем Новосибирского отделения Всесоюзного научного общества судебных медиков, председателем филиала Новосибирского общества судебных медиков и криминалистов г. Новосибирска...». Кроме того, Фёдор Алексеевич с 1946 по 1948 год исполнял обязанности заместителя директора НГМИ по научной и учебной части, членом местного комитета НГМИ, а также заместителем директора вечернего университета культуры, руководил Народным университетом здоровья, являлся лектором общества «Знание». Одновременно с за-



*Профессор Ф.А. Новосёлов проводит со студентами освидетельствование потерпевшей*



*Профессор В.П. Новосёлов*



*Профессор Ф.А. Новосёлов на конференции, 1970-е годы*



*Профессор Ф.А. Новосёлов на вскрытии*

та здоровья. Ф.А. Новосёлов и сотрудники кафедры неоднократно принимали активное участие в выборах компаниях как в местные органы так и в Верховный Совет, в качестве секретарей, членов и заместителя председателя избирательной комиссии. Для населения города и районов области в 1954 году были прочитаны 6 лекций на тему: «Алкоголизм как пережиток капиталистического прошлого».

В повседневной жизни Фёдор Алексеевич был очень скромным человеком. Это было видно даже по его одежде: зимой он носил шапку-ушанку, а в остальные времена года – шляпу. Была еще одна отличительная особенность – это ботинки с ботами, которые он носил почти постоянно, что вызывало у коллег дружеские подшучивания.

Фёдор Алексеевич женился в 1923 году во время учёбы в Томском университете. Жена, М.А. Новосёлова, тоже стала врачом. В 1924 году у них родилась дочь, которая умерла через два года. В 1929 году родился сын Алексей, который впоследствии окончил Новосибирский институт инженеров водного транспорта и работал инженером-механиком.

Когда Фёдор Алексеевич прибыл в Новосибирск ещё в 1937 году, он из-за неимения квартиры поселился на кафедре в морфологическом корпусе, где прожил более полугода при температуре от 0 до -3 градусов. Затем его семье была выделена квартира в доме барачного типа по ул. Медкадры, где проживали преподаватели института.

Фёдор Алексеевич был не только скромным, но и терпеливым человеком. Несмотря на неудобства он не бросил работу и надеялся получить благоустроенную квартиру. Только в 1954 году



*Ф.А. Новосёлов проводит практическое занятие с сотрудниками МВД*

ведованием кафедрой Фёдор Алексеевич выполнял работу городского судебного медицинского эксперта при Горздравотделе.

Наряду с заведующим кафедрой общественной работой занимались и ассистенты, беря пример с Фёдора Алексеевича. Так, ассистент О.Г. Токарева неоднократно избиралась членом партбюро НГМИ, ассистент А.Е. Спасоломская была заведующей агитационным пунктом, членом местного комитета НГМИ и директором вечернего университета культуры, ректором городского университе-

та. Только в 1954 году он набрался смелости и обратился к ректору НГМИ, профессору Г.Д. Залесскому с просьбой о выделении ему благоустроенной квартиры. В заявлении он указал: «... Я работаю в НМИ уже 17 лет и проживаю с женой инвалидом и сыном 15-ти лет в неблагоустроенной квартире с печным отоплением, без каких-либо удобств по улице Медкадры... В сентябре 1952 года мне была выделена благоустроенная квартира, но её самовольно занял один из сотрудников института, вскрыв замки...». Тяжёлые условия жизни и ухудшающееся состояние здоровья его и жены подтолкнули Фёдора Алек-

сеевича пойти на такой отчаянный по тем временам шаг.

Коллеги по работе отмечали, что в жизни Фёдор Алексеевич обладал хорошим чувством юмора и нередко подшучивал над своими коллегами-профессорами, о чём даже ходили жизненные анекдоты. Вот один из них. С профессором С.А. Проскуряковым Фёдор Алексеевич был в близких товарищеских отношениях. Однажды они поехали на трамвае с горбольницы в главный корпус на Красном проспекте, зашли в трамвай и Фёдор Алексеевич говорит: «Проходи вперёд, за проезд я оплачу». Через некоторое время заходит контролёр и требует билет у С.А. Проскурякова. Тот отвечает, что за него уже заплатили и указывает на Ф.А. Новосёлова. Контролёр обращается к Новосёлову, на что получает в ответ «Я этого человека вообще не знаю». Профессору С.А. Проскурякову пришлось оплатить штраф.

В 1970 году в возрасте 73-х лет Фёдор Алексеевич Новосёлов оставил пост заведующего кафедрой. Заведующим был избран профессор Виктор Яковлевич Карякин, который в 1967 году был приглашён на кафедру из Саратова и был одним из ведущих специалистов в стране по судебно-медицинской экспертизе повреждений острыми орудиями. В то же время Ф.А. Новосёлов ещё 7 лет оставался на кафедре в должности профессора-консультанта, продолжая до конца своей жизни читать лекции и проводить практические занятия со студентами. Он фактически был «живой легендой» судебной медицины страны и НГМИ.

Фёдор Алексеевич Новосёлов скоропостижно скончался 4 июля 1977 года в возрасте 80 лет. В 2013 году благодарными учениками Ф.А. Новосёлову был установлен новый памятник на его могиле на Заельцовском кладбище Новосибирска.

За свой многолетний и самоотверженный и плодотворный труд Ф.А. Новосёлов удостоен различными государственными наградами: орденом Ленина (1953), медалью «За доблестный труд в Великой Отечественной войне 1941-1945 гг.» (1946), медалью «30 лет Победы в Великой Отечественной войне» (1975), имел знак «Отличник здравоохранения» (1956). Кроме того, он неоднократно был награждён грамотами и благодарностями от ректората НГМИ, в том числе с занесением на Доску Почёта, а также и грамотами от различных организаций и учреждений в том числе от Администрации Новосибирска и Новосибирской области.

Сотрудники кафедры судебной медицины и судебные медики Областного бюро судебно-медицинской экспертизы с чувством глубокого уважения относятся к памяти основателя



*Ф.А. Новосёлов на торжественном мероприятии НГМИ, посвящённом Дню Победы, 1975*



*Ф.А. Новосёлов с женой в день своего шестидесятилетия, 1957*



*Ф.А. Новосёлов, 1970-е годы*



*Коллектив кафедры судебной медицины на могиле профессора Ф.А. Новосёлова*

кафедры и службы. В 2021 году была проведена внутривузовская конференция молодых учёных, посвященная 125-летию со дня рождения профессора Ф.А.Новосёлова.

В память об основателе и первом заведующим кафедрой судебной медицины НГМИ, проработавшем в нашем вузе почти 40 лет, имевшим общий стаж работы вместе с Томским медицинским институтом –53 года, в музее на кафедре, открытом в 1973 году, был создан уголок профессора Ф.А. Новосёлова, где бережно сохранены его рабочие вещи из кабинета: диван, кресло, настольный письменный прибор, личные документы и фотографии.



*Музей кафедры судебной медицины НГМУ – уголок профессора Ф.А. Новосёлова*

## БИОГРАФИЯ В ФОТОГРАФИЯХ



*Ф.А. Новосёлов, 1920-е*



*Ф.А. Новосёлов с другом А.Н. Горемыкиным, 1934*



*Ф.А. Новосёлов с друзьями. Томск, 1920-е*



*Местный комитет ТГУ, середина 1920-х*



*С группой студентов медицинского факультета Томского университета, 1930-е*



*Ф.А. Новосёлов – активный участник общественных мероприятий ТГУ*



*Ф.А. Новосёлов с супругой, 1930-е годы*



*Ф.А. Новосёлов с сыном Алексеем, 1931*



*На отдыхе курорт оз. Учум, 1934*



*В своём кабинете с любимой собакой, 1930-е*



*На отдыхе курорт оз. Учум, 1939*



*Ф.А. Новосёлов, конец 1930-х*

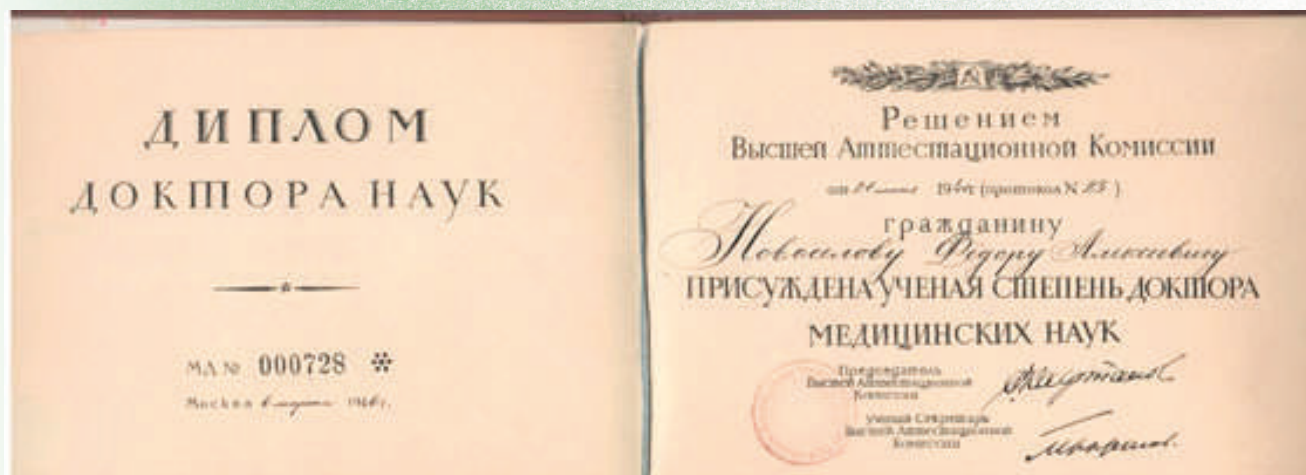

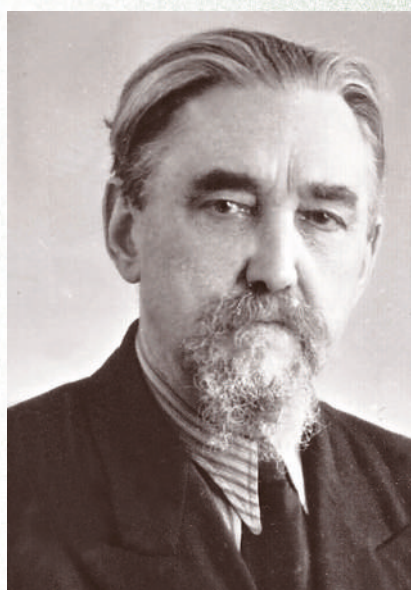

Ф.А. Новосёлов, 1944



С коллегами по кафедре, 1950-е



На демонстрации, 1950-е годы



*Ф.А. Новосёлов проводит  
освидетельствование потерпевшей*



*На практическом занятии, 1950-е*



*На кафедре. Крайний слева В.Я. Карякин*



*С ассистентами кафедры, 1950-е*



*Ф.А. Новосёлов в больнице. Крайний справа профессор В.М. Константинов,  
начало 1960-х*



*С сотрудниками кафедры, 1955*



*На отдыхе в Сочи, 1950*



*На отдыхе в Сочи, 1957*



*В среднем ряду слева направо:  
Д.Т. Куимов, Ф.А. Новосёлов, С.С. Кушелевский,  
А.И. Казанцев, 1950-е*



*Ф.А. Новосёлов со своим учеником  
Г. Строгановым, 1975*



*На конференции, 1970-е*

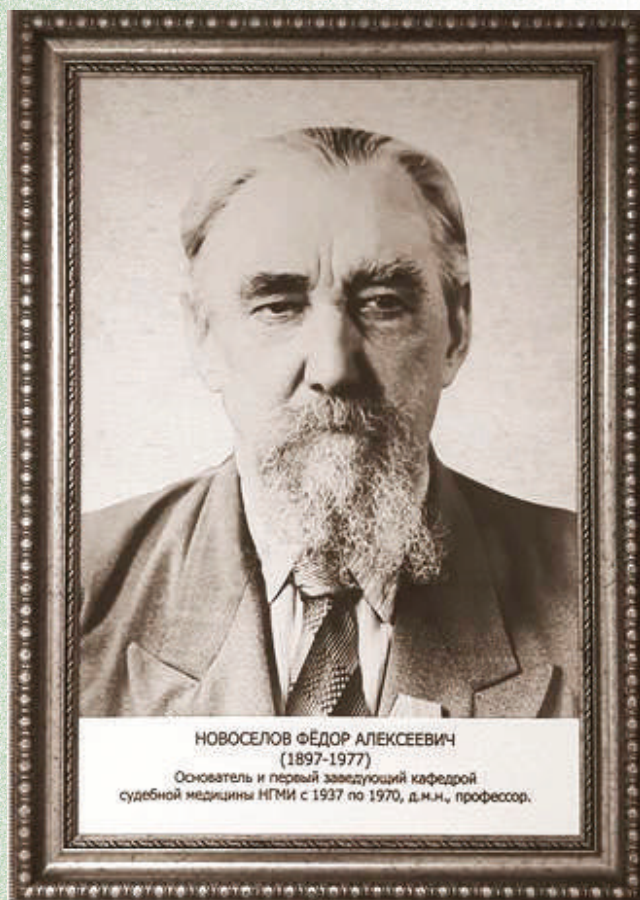

### Список использованных источников:

1. Ефремов А.В., Новиков В.Д., Евстропов А.Н. Учёные Новосибирского медицинского института в XX веке. – Новосибирск : Издательство НГМА, 2001. – С. 183 .
2. История развития кафедры судебной медицины СГМУ / Интернет-источник: <http://ksmtomsk.narod.ru/history.html>.
3. Материалы по истории кафедры судебной медицины НГМИ // Архив Историко-просветительского центра НГМУ.
4. НГМА на рубеже веков / Ефремов А.В., Антонов А.Р., Кондюрина Е.Г., Пахомова Ю.В. – Новосибирск : Сибмедиздат, НГМА, 2005. – С. 98-100.
5. Новосёлов В.П. К 125-летию со дня рождения профессора Фёдора Алексеевича Новосёлова – основателя кафедры судебной медицины НГМИ // Материалы VI Международной морфологической научно-практической конкурс-конференции студентов и молодых учёных «Морфологические науки – фундаментальная основа медицины», 16 декабря 2021 г. – Новосибирск, 2021. – С.3-8
6. Новосёлов Фёдор Алексеевич (27.05.1897–04.07.1977) // Forens: кто есть кто в судебной медицине / Интернет-источник: <https://www.forens-med.ru/pers.php?id=802>.
7. Новосёлов Фёдор Алексеевич / Личное дело // Архив НГМУ.
8. Основатель кафедры судебной медицины – профессор Фёдор Алексеевич Новосёлов (к 120-летию со дня рождения) // Вестник судебной медицины. – Новосибирск, 2017 – №2. – С. 55.

Фото из архивов кафедры судебной медицины и Историко-просветительского Центра НГМУ

Дизайн обложки и компьютерная верстка Ю. В. Студеникина

Санитарно-эпидемиологическое заключение №54. НК.05.953. П.000153.10.03.  
от 30.06.2016 г.

Подписано в печать 08.04.2022. Формат 60x84/16  
Бумага офсетная. Гарнитура Times. Ризография  
Усл. печ. л. 1,2. Тираж 100 экз. Изд. № 42 с

Оригинал-макет изготовлен Издательско-полиграфическим центром НГМУ  
630075, г. Новосибирск, ул. Залесского, 4  
Тел.: (383) 225-24-29. E-mail: [sibmedizdat@mail.ru](mailto:sibmedizdat@mail.ru)

Отпечатано в Издательско-полиграфическом центре НГМУ  
г. Новосибирск, ул. Залесского, 4. Тел.: (383) 225-24-29

